



**STICHTING N.E.C. DOELBEWUST**  
**JAARVERSLAG 2014**

Auteurs: Chantal van den Oever & Joep Goessens  
Onder toezicht van: Nelleke Joosten - Obbens

## Inhoud

|  |    |
|--|----|
| Jaarverslag Raad van Bestuur .....                         | 4  |
| Algemeen.....  | 4  |
| Doelstelling volgens de statuten .....                     | 4  |
| Verslaglegging.....  | 4  |
| Valuta.....  | 4  |
| Financiële positie .....                                   | 4  |
| Organisatie.....   | 5  |
| <br>   |    |
| Verslag projectleider 2014 .....                           | 6  |
| Inkomsten.....   | 6  |
| Uitgaven.....  | 6  |
| Personeelskosten.....                                      | 6  |
| Projectkosten.....   | 6  |
| Communicatiekosten.....                                    | 6  |
| Bedrijfskosten .....                                       | 7  |
| Resultaat.....   | 7  |
| <br>   |    |
| Begroting 2015 .....                                       | 8  |
| Nieuwe projecten .....                                     | 8  |
| Bestaande projecten .....                                  | 8  |
| Netwerk en communicatie .....                              | 8  |
| Bedrijfskosten .....                                       | 8  |
| Afspraken.....   | 8  |
| <br>   |    |
| Jaarrekening 2014 .....                                    | 9  |
| Balans per 31 december 2014.....                           | 10 |
| Winst- en verliesrekening over 2014.....                   | 11 |
| Grondslagen van waardering en resultaatbepaling .....      | 12 |
| 1. Algemeen.....   | 12 |
| 1.1 Activiteiten.....                                      | 12 |
| 1.2 Fiscaliteiten.....                                     | 12 |
| 2. Grondslagen voor waardering van activa en passiva ..... | 12 |
| 2.1 Vergelijking met voorgaand jaar.....                   | 12 |

|  |   |    |
|--|---|----|
| 2.2  | Materiële vaste activa .....                      | 12 |
| 2.3  | Vorderingen .....                                 | 12 |
| 2.4  | Liquide middelen .....                            | 12 |
| 2.5  | Eigen vermogen .....                              | 12 |
| 3.   | Grondslagen voor bepaling van het resultaat ..... | 13 |
| 3.1  | Algemeen .....                                    | 13 |
| 3.2  | Opbrengstverantwoording .....                     | 13 |
| 3.3  | Subsidies .....                                   | 13 |
| 3.4  | Kosten .....                                      | 13 |
| Toelichting op de balans per 31 december 2014 .....  |   | 14 |
| 4.   | Materiële vaste activa .....                      | 14 |
| 5.   | Vorderingen .....                                 | 14 |
| 6.   | Liquide middelen .....                            | 14 |
| 7.   | Eigen vermogen .....                              | 14 |
| 8.   | Continuïteitsreserve .....                        | 15 |
| 9.   | Kortlopende schulden.....                         | 15 |
| Toelichting winst-en-verliesrekening over 2014 ..... |   | 16 |
| 10.  | Partnerbijdrage.....                              | 16 |
| 11.  | Sponsoring .....                                  | 16 |
| 12.  | Personeelskosten.....                             | 16 |
| 13.  | Verzekering.....                                  | 16 |
| 14.  | Kosten projecten .....                            | 17 |
| 15.  | Communicatie.....                                 | 17 |
| 16.  | Bedrijfskosten .....                              | 17 |
| 17.  | Meer dan Voetbal.....                             | 18 |
| 18.  | Financiële baten/lasten .....                     | 18 |

## Jaarverslag Raad van Bestuur

### Algemeen

Stichting Wij staan voor de Wijk is in augustus 2008 opgericht door 6 Nijmeegse partijen, die graag iets voor de stad willen betekenen. Inmiddels is de naam veranderd naar N.E.C. Doelbewust, maar de doelstelling is gelijk gebleven, het vergroten van de leefbaarheid in Nijmegen en omstreken. Dat wordt gedaan aan de hand van de waarden Vitaliteit, Mentaliteit en Ontwikkeling.

Inmiddels is een aantal projecten opgezet en blijft er dynamiek in de aanvraag en opzet van projecten. Dit alles naar tevredenheid van het bestuur en de partners van N.E.C. Doelbewust.

Wat betreft de financiën is 2014 een matig jaar geweest. Waar tot aan 2014 een goede reserve is opgebouwd, heeft de stichting hier het afgelopen jaar op ingeteerd. Er is een aantal oorzaken aan te wijzen, waar de projectleider in het volgende hoofdstuk gedetailleerder op zal ingaan.

2015 is een uitdagend jaar door het wegvallen van partner Talis. Echter zijn er een aantal mogelijkheden voor het vermeerderen van inkomsten bijgekomen, zoals het opzetten van 'Vrienden van N.E.C. Doelbewust', de Haringparty en de Benefietweken. Dit leidt tot een beter eindresultaat, maar zal nog niet voldoende zijn om uiteindelijk quitte te kunnen draaien.

Tot aan het einde van het jaar zijn er nog voldoende reserves om de activiteiten voort te kunnen zetten.

### Doelstelling volgens de statuten

Stichting N.E.C. Doelbewust heeft ten doel:

- a. Het verbeteren van de sociale cohesie in de stad en de regio Nijmegen en voorts al wat met een en ander rechtstreeks of zijdelings verband houdt of daartoe bevorderlijk kan zijn, alles in ruimste zin des woord.
- b. Te trachten haar doel te verwezenlijken door het initiëren, ondersteunen, uitvoeren en/of organiseren van maatschappelijke projecten en activiteiten in Nijmegen en de regio Nijmegen, zoals het stimuleren van de sportbeoefening, het overdragen van kennis en het verbeteren van de samenleving in Nijmegen en de regio Nijmegen.

### Verslaglegging

De stichting is opgericht in augustus 2008.

Conform de statuten is het jaarverslag gelijk aan het kalenderjaar.

### Valuta

De jaarrekening is opgesteld in Euro's.

### Financiële positie

De winst- en verliesrekening over 2014 sluit met een negatief resultaat van €26.795. Om de lopende activiteiten en projecten voort te kunnen zetten en te realiseren is een deel onttrokken aan de continuïteitsreserve.

De statuten van de stichting en wat het feitelijk handelen laat zien, heeft N.E.C. Doelbewust geen winstoogmerk.

## Organisatie

N.E.C. Doelbewust is op 19 augustus 2008 opgericht en heeft de organisatie als volgt ingericht:

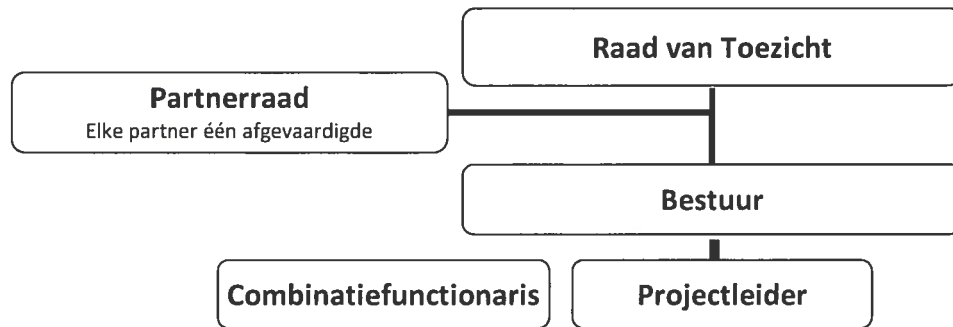

|                   | <u>Naam</u>            | <u>Partner</u>      | <u>Datum benoemd</u> | <u>Datum terugtrekken</u> |
|-------------------|------------------------|---------------------|----------------------|---------------------------|
| Raad van toezicht | Walter Hamers          | Talis               | 01-07-2010           | Op 16-12-2013 herbenoemd  |
|                   | Bart van Ingen         | N.E.C.              | 01-01-2013           | 30-11-2014                |
|                   | Christianne Bongers    | Onafhankelijk       | 01-04-2013           |                           |
| Bestuur           | Frits Baghus           | Talis               | 01-04-2010           | 01-10-2014                |
|                   | Stasiu Teunissen       | N.E.C.              | 01-04-2011           | 01-12-2014                |
|                   | Berrie Schattenberg    | Onafhankelijk       | 01-04-2011           |                           |
|                   | Nelleke Joosten-Obbens | Scholten Awater     | 01-10-2014           |                           |
|                   | Bart van Ingen         | N.E.C.              | 01-12-2014           |                           |
|                   | Gerard Molleman        | GGD Gelderland-Zuid | 01-12-2014           |                           |
|                   | Stephan Haukes         | Montessoricollege   | 01-12-2014           |                           |
| Projectleider     | Joep Goessens          |                     | 19-08-2008           |                           |
| Gedetacheerd      | Justin Ingelse         | Gemeente Nijmegen   | 01-08-2012           |                           |

Dit jaarverslag is mede tot stand gekomen door de diverse overlegmomenten van de leden van de Raad van Toezicht, het bestuur en de partnerraad. De leden van de Raad van Toezicht en het bestuur zetten zich allen onbezoldigd in voor de stichting N.E.C. Doelbewust.

## Verslag projectleider 2014

### Inkomsten

Bij het maken van de begroting van 2014 werd uitgegaan van partnerbijdragen van €112.500. Breed is uiteindelijk niet aangesloten als partner. Deze €5.000 is niet gerealiseerd.

### Uitgaven

#### *Personeelskosten*

De personeelskosten zijn gedaald omdat in 2014 gemiddeld 1 FTE en in 2013 2 FTE werkzaam waren voor de stichting.

#### *Projectkosten*

Met name de besparing bij de BuurtBattle (circa €4.000), Fair Play (circa € 4.000) en Scoren voor Gezondheid (circa €9.000) leveren een flink aandeel in het verschil met de begroting.

Daarnaast is het belangrijk om te vermelden dat de Opfleurdag op de begroting van 2014 is gezet, maar wederom niet is ingezet. Dit project wordt altijd ingepland, onder voorwaarde dat de DAR er behoefte aan heeft. Dit leverde een besparing op van €2.500.

Naast bovenstaande besparingen zijn projecten ook duurder uitgevallen en/of projecten bijgekomen welke bij het opstellen van de begroting niet voorzien waren.

Open Your Mind is duurder geworden (circa €2.000 duurder). Dit is een bewuste keuze geweest, omdat het project een startimpuls nodig had.

In 2014 is een Ladies Night georganiseerd, waarbij 1.000 meiden te gast waren. Deze avond is bedoeld om meiden die sporten een teambuilding uitje te geven en niet-sportende meiden te stimuleren om te sporten. Aangezien 2014 het eerste jaar was dat de Ladies Night georganiseerd werd waren de uitgaven circa €5.000 waarmee zowel aan de avond als aan de stichting de nodige bekendheid is gegeven.

Daarnaast is het project Blindentribune erbij gekomen. Door enkele impulsinvesteringen, is dit een kostenpost van €1.750 geworden.

Dat geldt ook voor het DVOL Speedsoccer weekend, kosten circa €3.500. DVOL organiseerde een sportweekend als verbinding naar de wijk toe. Dit sluit zeer goed aan bij de doelstellingen van de stichting.

#### *Communicatiekosten*

De totale communicatiekosten zijn momenteel hoger dan begroot. Ten behoeve van het inzicht is de post wedstrijdkosten toegevoegd aan deze rubriek.

Een bedrag van €9.000 is uitgegeven aan toegangskaarten voor de wedstrijden van N.E.C. Naast de jaarlijkse aanschaf van 50 seizoenkaarten, zijn veel losse kaarten gekocht ter stimulering van sportevenementen in Nijmegen en de regio. Inmiddels is met N.E.C. de afspraak gemaakt dat hier niet meer voor betaald hoeft te worden.

In april 2014 is een maatschappelijk lokaal gerealiseerd. De investering in inventaris bedraagt €8.000. Het voordeel van een dergelijk lokaal is dat de stichting een thuisbasis heeft voor het geven van onderwijs en het onderhouden/uitbouwen van relaties gedurende de wedstrijden. Dit betekent dat met wedstrijden gasten worden ontvangen, met bijbehorende cateringkosten.

Ook is een bedrag van bijna €5.000 aan het Europese netwerk EFDN gespendeerd. Een hoge kostenpost o.a. door de verre vlucht. In dit bedrag is ook een jaarlijkse fee van €2.500 verwerkt. Uiteindelijk moet dit resulteren in een Europese subsidie, zodat geïnvesteerde bedragen weer kunnen worden terugverdiend.

In 2015 is €12.500 aan subsidies ontvangen.

De representatiekosten zijn o.a. uitgegeven aan uitingen van de stichting zoals; drukwerk, spandoeken e.d. en aan rondleidingen en kleding.

### ***Bedrijfskosten***

De verhoging van de kosten komen voornamelijk door de kantinekosten en de administratieve dienstverlening. Aangezien dit zeer de moeite waard is, is ervoor gekozen deze kosten te maken.

### **Resultaat**

Het resultaat 2014 komt neer op -/-€26.795

## Begroting 2015

Komend jaar zal vooral in het teken staan van het aantrekken van nieuwe partners enerzijds en het verminderen van de lasten anderzijds.

Het wordt een uitdagend jaar, waarin nog steeds gebruik gemaakt zal gaan worden van de spaarrekening, maar waarin we een stijgende inkomstenlijn ambiëren. Er zal dus niet alleen in de inkomstenkant energie gestoken worden, ook de lastenkant zal aandacht krijgen. Zo zal er ten opzichte van 2014 veel minder geïnvesteerd worden in impulsen als de Ladies Night en Open Your Mind.

## Nieuwe projecten

Omdat de stichting zich al maximaal inzet met het huidige projectenprogramma en de ureninzet voor het aantrekken van nieuwe partners, zullen dit jaar geen nieuwe projecten worden gestart., met uitzondering van de Koprolympics, een project dat is meegenomen uit 2014. Hiervoor is €3.000 begroot. Met dit evenement wordt stichting Koprol opnieuw op de kaart gezet. Ook N.E.C. Doelbewust zal hiervan een graantje meepikken. Het is het enige jaar dat hierin zal worden geïnvesteerd.

Verdere nieuwe projecten komen voort uit subsidiegelden. Een voorbeeld is FitSupport en het opzetten van de Goffertcampus. Beide projecten worden samen met N.E.C. opgezet, zodat zowel uren als eventuele kosten kunnen worden ondergebracht bij de betreffende inkomsten.

## Bestaande projecten

Gezien de financiële situatie is ervoor gekozen te bezuinigen op de kosten voor de N.E.C. BuurtBattle, Scoren voor Gezondheid en Fair Play.

Daarnaast zullen twee projecten van de begroting verdwijnen. De eerste is Quick Games omdat al intensief geïnvesteerd wordt in Neerbosch-Oost en Heseveld en het weinig PR oplevert. Daarnaast verdwijnt ook Meidenvoetbal van de begroting omdat dit inmiddels al op de kaart staat in Nijmegen.

De posten 'incidentele projecten' en 'aanjaagprojecten' worden samengevoegd tot de post 'overige activiteiten'. Vanuit deze post zullen aanvragen betaald worden met een kleine vergoeding.

## Netwerk en communicatie

De communicatiekosten worden teruggebracht, naar een bedrag van €10.000. Dit zal met name worden ingezet voor het aantrekken van nieuwe partners. Ook zal er een geüpdatete brochure en een visueel jaarverslag worden uitgebracht.

Hiernaast is de stichting aangesloten bij twee netwerkclubs. De Nederlandse netwerkclub Meer dan Voetbal, waarmee iedere BVO in Nederland een overeenkomst heeft, zal aan het einde van het seizoen ophouden te bestaan en zal dus nog maar €2.500 kosten.

Het andere netwerk is het European Football for Development Network. Door deel te nemen aan dit netwerk verwachten we meer kans te maken op subsidiestromen.

## Bedrijfskosten

De bedrijfskosten van 2015 zijn begroot op het niveau van 2014.

## Afspraken

Voor komend jaar zullen de toegangskarten voor de wedstrijden door N.E.C. betaald gaan worden. Daarnaast zal N.E.C. de cateringkosten van het lokaal op zich nemen en zal de bijdrage vanuit de stichting kleiner worden.



## **Jaarrekening 2014**

## Balans per 31 december 2014

(na voorgestelde resultaatbestemming)

| <b>ACTIVA</b>                | <b>Ref.</b> | <b>31 december 2014</b> | <b>31 december 2013</b> |
|------------------------------|-------------|-------------------------|-------------------------|
|                              |             |                         |                         |
| <i>Vaste activa</i>          |             |                         |                         |
| <b>Materiele vast activa</b> | 4           |                         |                         |
| Inventaris                   |             | 6.961                   | 0                       |
|                              |             |                         |                         |
| <i>Vlottende activa</i>      |             |                         |                         |
| <b>Vorderingen</b>           | 5           |                         |                         |
| Overige vorderingen          |             | 15.001                  | 14.822                  |
|                              |             |                         |                         |
| <b>Liquide middelen</b>      | 6           | 92.457                  | 136.142                 |
|                              |             |                         |                         |
|                              |             | <b>114.419</b>          | <b>150.964</b>          |

| <b>PASSIVA</b>              | <b>Ref.</b> | <b>31 december 2014</b> | <b>31 december 2013</b> |
|-----------------------------|-------------|-------------------------|-------------------------|
|                             |             |                         |                         |
|                             |             |                         |                         |
| <b>Eigen vermogen</b>       | 7+8         |                         |                         |
| Reserves                    |             | 107.045                 | 133.840                 |
|                             |             |                         |                         |
| <b>Kortlopende schulden</b> | 9           |                         |                         |
| Overige schulden            |             | 7.374                   | 7.957                   |
| Vooruit ontvangen           |             | 0                       | 9.167                   |
|                             |             |                         |                         |
|                             |             | <b>114.419</b>          | <b>150.964</b>          |

## Winst- en verliesrekening over 2014

|                                       | Ref. | Realisatie 2014 | Begroot 2014    | Realisatie 2013 |
|---------------------------------------|------|-----------------|-----------------|-----------------|
| Partnerbijdrage                       | 10   | 106.667         | 112.500         | 118.333         |
| Sponsoring                            | 11   | 0               | 0               | 9.400           |
|                                       |      |                 |                 |                 |
| <b>Som van de bedrijfsopbrengsten</b> |      | <b>106.667</b>  | <b>112.500</b>  | <b>127.733</b>  |
|                                       |      |                 |                 |                 |
| Personeelskosten                      | 12   | 38.768          | 40.000          | 57.983          |
| Verzekering                           | 13   | 917             | 250             | 280             |
| Kosten projecten                      | 14   | 66.006          | 77.750          | 59.617          |
| Communicatie                          | 15   | 22.627          | 20.000          | 16.436          |
| Afschrijvingen                        |      | 1.229           | 0               | 0               |
| Bedrijfskosten                        | 16   | 3.111           | 3.000           | 2.065           |
| Meer dan Voetbal                      | 17   | 2.500           | 5.000           | 0               |
| <b>Som van de bedrijfslasten</b>      |      | <b>135.158</b>  | <b>146.000</b>  | <b>136.381</b>  |
| <b>Bedrijfsresultaat</b>              |      | <b>-28.491</b>  | <b>- 33.500</b> | <b>- 8.648</b>  |
| Financiële baten/lasten               | 18   | 1.696           | -               | 1.551           |
| <b>Resultaat</b>                      |      | <b>-26.795</b>  | <b>- 33.500</b> | <b>- 7.097</b>  |

# Grondslagen van waardering en resultaatbepaling

## 1. Algemeen

### 1.1 Activiteiten

De stichting heeft tot doel verbeteren van de leefbaarheid in Nijmegen e.o. door middel van de pijlers sport, gezondheid en veiligheid.

De stichting is opgericht op 19 augustus 2008 en gevestigd in Nijmegen. De stichting heeft geen personeel in dienst. Voor de bedrijfsuitvoering wordt op inleenbasis gebruik gemaakt van personeel van N.E.C.

De inkomsten worden voornamelijk gegenereerd uit partnerbijdragen en donaties.

De partners die een financiële bijdrage leveren zijn Woningcorporatie Talis, Gemeente Nijmegen, Dar (afvalverzamelaar), Gemeente Beuningen, Andre Weijers en Scholten Awater BV. De partners N.E.C. en ROC Nijmegen dragen bij in natura.

### 1.2 Fiscaliteiten

Gezien de doelstelling en feitelijke activiteiten is de stichting vrijgesteld van vennootschapsbelasting.

## 2. Grondslagen voor waardering van activa en passiva

Activa en passiva (met uitzondering van het eigen vermogen) worden in het algemeen gewaardeerd tegen de verkrijgingsprijs. In de balans en winst-en-verliesrekening zijn referenties opgenomen. Met deze referenties wordt verwezen naar de toelichting.

### 2.1 Vergelijking met voorgaand jaar

De winst-en-verliesrekening geeft inzicht in de baten en lasten van de periode 1 januari 2014 tot en met 31 december 2014. De cijfers van vorig boekjaar hadden betrekking op boekjaar 2013.

### 2.2 Materiële vaste activa

De materiële vaste activa worden gewaardeerd tegen verkrijgingsprijs onder aftrek van de afschrijvingen en indien van toepassing onder aftrek van bijzondere waardeverminderingen.

De afschrijvingen worden berekend volgens de lineaire methode op basis van de verwachte economische levensduur. Het afschrijvingspercentage van de inventaris bedraagt 20%.

### 2.3 Vorderingen

Vorderingen worden gewaardeerd tegen nominale waarde. Mogelijke voorzieningen wegens oninbaarheid worden in mindering gebracht op de nominale waarde van de vordering.

### 2.4 Liquide middelen

Liquide middelen bestaan uit banktegoeden met een looptijd korter dan twaalf maanden.

### 2.5 Eigen vermogen

Reserves maken deel uit van het eigen vermogen van de stichting. De stichting kan vrij beschikken over deze middelen. De algemene reserve heeft een algemeen karakter en is daarmee vrij aanwendbaar.

### **3. Grondslagen voor bepaling van het resultaat**

#### **3.1 Algemeen**

Baten en lasten worden toegerekend aan het jaar waarop ze betrekking hebben. Voor de toerekening van baten en lasten wordt uitgegaan van het causale verband tussen baten en lasten. Winsten worden slechts opgenomen als zij op balansdatum zijn gerealiseerd. Verliezen worden verwerkt zodra zij bekend zijn geworden.

#### **3.2 Opbrengstverantwoording**

Als baten worden de sponsorbedragen exclusief omzetbelasting verantwoord.

#### **3.3 Subsidies**

Exploitatiesubsidies worden als bate verantwoord in de winst-en-verliesrekening in het jaar waarin deze toegerekend moeten worden.

#### **3.4 Kosten**

De kosten worden bepaald op historische basis en toegerekend aan het verslagjaar waarop zij betrekking hebben.

## Toelichting op de balans per 31 december 2014

### 4. Materiële vaste activa

| Materiele vaste activa     | Inventaris   |  |
|----------------------------|--------------|--|
| Stand per 1 januari        | 0            |  |
| Aanschafwaarde             | 0            |  |
| Cumulatieve afschrijvingen | 0            |  |
| Boekwaarde 1 januari       | 0            |  |
|                            |              |  |
| Investeringen              | 8.190        |  |
| Afschrijvingen             | -1.229       |  |
| <b>Saldo</b>               | <b>6.961</b> |  |

### Stand per 31 december 2014

### 5. Vorderingen

| Vorderingen               | 31-12-2014    | 31-12-2013    |
|---------------------------|---------------|---------------|
| Te vorderen BTW           | 7.756         | 8.583         |
| Nog te ontvangen rente    | 1.881         | 1.730         |
| Debiteuren                | 760           | 760           |
| Vooruitbetaalde kosten    | 675           | 346           |
| Nog te ontvangen bedragen | 3.929         | 3.403         |
|                           | <b>15.001</b> | <b>14.822</b> |

De te vorderen BTW betreft de aangifte van het vierde kwartaal 2014 en de BTW suppleties voorgaande jaren. Daarnaast is er een vordering voor nog te ontvangen rentebaten over kalenderjaar 2014. De overige vorderingen hebben een resterende looptijd van korter dan één jaar.

### 6. Liquide middelen

| Liquide middelen        | 31-12-2014    | 31-12-2013     |
|-------------------------|---------------|----------------|
| Rekening Courant        | 1.337         | 12.251         |
| Rabobank DoelReserveren | 91.120        | 123.891        |
|                         | <b>92.457</b> | <b>136.142</b> |

Bovenstaande RABO-rekeningen staan vrij ter beschikking.

### 7. Eigen vermogen

| Eigen vermogen                      | 31-12-2014 | 31-12-2013  |
|-------------------------------------|------------|-------------|
| Stand per 1 januari                 | 0          | 140.937     |
| Resultaat over de periode           | -/- 26.795 | -/- 7.097   |
| Toevoeging aan continuïteitsreserve | 26.795     | -/- 133.840 |
| <b>Stand per 31 december</b>        | <b>0</b>   | <b>0</b>    |

Het eigen vermogen vormt samen met de continuïteitsreserve de reserve voor de stichting.

## 8. Continuïteitsreserve

|                              | 31-12-2014     | 31-12-2013     |
|------------------------------|----------------|----------------|
| Stand per 1 januari          | 133.840        | 0              |
| Mutatie continuïteitsreserve | -/- 26.795     | 133.840        |
| <b>Stand per 31 december</b> | <b>107.045</b> | <b>133.840</b> |

Door het bepaalde resultaat in 2014 neemt de continuïteitsreserve af met een bedrag van € 26.795.

## 9. Kortlopende schulden

|                            | 31-12-2014   | 31-12-2013    |
|----------------------------|--------------|---------------|
| Nog te betalen             | 7.374        | 7.957         |
| Vooruit ontvangen bedragen | -            | 9.167         |
|                            | <b>7.374</b> | <b>17.124</b> |

## Toelichting winst-en-verliesrekening over 2014

### 10. Partnerbijdrage

| <b>Partnerbijdrage</b> | <b>2014</b>    | <b>2013</b>    |
|------------------------|----------------|----------------|
| Talis                  | 50.000         | 50.000         |
| Gemeente Nijmegen      | 25.000         | 25.000         |
| Dar                    | 12.500         | 12.500         |
| Andre Weijers          | 9.167          | 833            |
| Gemeente Beuningen     | 5.000          | 10.000         |
| Scholten Awater BV     | 5.000          | 0              |
| Menzis                 | 0              | 20.000         |
|                        | <b>106.667</b> | <b>118.333</b> |

Er is een aantal partners die een financiële bijdrage leveren aan de stichting. Met deze partijen zijn partnershipovereenkomsten gesloten en zij ondersteunen daarmee de activiteiten van de stichting.

### 11. Sponsoring

| <b>Sponsoring</b>        | <b>2014</b> | <b>2013</b>  |
|--------------------------|-------------|--------------|
| <u>Ontvangsten</u>       |             |              |
| Div. bijdrage scholen    | 0           | 545          |
| RABOBANK COOPERATIEFONDS | 0           | 10.000       |
| GASTLEZING RABOBANK      | 0           | 250          |
| DOELSHOPPEN              | 0           | 105          |
| NEC                      | 0           | - 1.500      |
|                          | <b>0</b>    | <b>9.400</b> |

### 12. Personeelskosten

| <b>Personeelskosten</b>  | <b>2014</b>   | <b>2013</b>   |
|--------------------------|---------------|---------------|
| Inhuur personeel         | 36.739        | 57.603        |
| Studiekosten             | 904           | 0             |
| Overige personeelskosten | 1.125         | 380           |
|                          | <b>38.768</b> | <b>57.983</b> |

De personeelskosten betreffen de kosten voor inleen van de projectleider 1FTE (2013: 2FTE).  
De leden van de Raad van Bestuur en Raad van Toezicht ontvangen geen bezoldiging.

### 13. Verzekering

| <b>Verzekeringen</b>                                       | <b>2014</b> | <b>2013</b> |
|--|-------------|-------------|
| Interpolis Bedrijven Compact Polis + Ongevallenverzekering | 917         | 280         |
|  | <b>917</b>  | <b>280</b>  |



## 14. Kosten projecten

| <b>Kosten projecten</b>     | <b>2014</b>   | <b>2013</b>   |
|-----------------------------|---------------|---------------|
| N.E.C. BuurtBattle          | 21.120        | 21.355        |
| G – dag                     | 4.761         | 4.827         |
| Dag van de Mantelzorg       | 3.250         | 3.584         |
| Scoren voor gezondheid      | 11.232        | 10.983        |
| Gelijkspel (Open Your Mind) | 7.068         | 4.403         |
| Aanjaagprojecten            | 759           | 710           |
| Incidentele projecten       | 1.263         | 6.988         |
| Quick Games                 | 1.736         | 2.406         |
| Fairplay                    | 1.249         | 4.050         |
| Fan-Atiek                   | 943           | 11            |
| Sportwijk                   | 0             | 300           |
| Blindentribune              | 1.759         | 0             |
| Burendag                    | 296           | 0             |
| Koprol                      | 526           | 0             |
| Ladies Night                | 5.225         | 0             |
| Meidenvoetbal               | 1.319         | 0             |
| DVOL Speedsoccer            | 3.500         | 0             |
|                             | <b>66.006</b> | <b>59.617</b> |

## 15. Communicatie

| <b>Communicatiekosten</b> | <b>2014</b>   | <b>2013</b>   |
|---------------------------|---------------|---------------|
| Communicatiekosten        | 4.245         | 5.331         |
| Representatiekosten       | 4.520         | 11.105        |
| EFDN                      | 4.649         | 0             |
| Wedstrijdkosten           | 9.213         | 0             |
|                           | <b>22.627</b> | <b>16.436</b> |

Onder communicatie worden alle algemene PR- en marketing activiteiten verantwoord.

## 16. Bedrijfskosten

| <b>Bedrijfskosten</b>           | <b>2014</b>  | <b>2013</b>  |
|---------------------------------|--------------|--------------|
| Kantinekosten                   | 1.637        | 1.375        |
| Computerkosten                  | 346          | 172          |
| Notariskosten                   | 273          | 381          |
| Overige bedrijfskosten          | 255          | 137          |
| Administratieve dienstverlening | 600          | 0            |
|                                 | <b>3.111</b> | <b>2.065</b> |

Onder deze post worden de overige kosten verantwoord die zijn gemaakt in het kader van de normale bedrijfsuitvoering.

## 17. Meer dan Voetbal

| <b>Bedrijfskosten</b> | <b>2014</b>  | <b>2013</b> |
|-----------------------|--------------|-------------|
| Meer dan Voetbal      | 2.500        | 0           |
|                       | <b>2.500</b> | <b>0</b>    |

## 18. Financiële baten/lasten

| <b>Financiële baten / lasten</b> | <b>2014</b>  | <b>2013</b>  |
|----------------------------------|--------------|--------------|
| Rentebaten                       | 1.881        | 1.730        |
| Rentelasten                      | -185         | 179          |
|                                  | <b>1.696</b> | <b>1.429</b> |

Het betreft voornamelijk renteopbrengsten van de Rabobank DoelReserveren

**BEOORDELINGSVERKLARING VAN DE ONAFHANKELIJKE ACCOUNTANT**

Aan: Het bestuur van stichting "NEC doelbewust",

**Opdracht**

Wij hebben de in dit verslag opgenomen jaarrekening 2014 van stichting "NEC doelbewust" te Nijmegen beoordeeld. Deze jaarrekening bestaat uit de balans per 31 december 2014 en de winst-en-verliesrekening over 2014 met de toelichting, waarin zijn opgenomen een overzicht van de gehanteerde grondslagen voor financiële verslaggeving en andere toelichtingen.

**Verantwoordelijkheid van het bestuur**

Het bestuur van de stichting is verantwoordelijk voor het opmaken van de jaarrekening die het vermogen en het resultaat getrouw dient weer te geven en voor het opstellen van het jaarverslag, beide in overeenstemming met algemeen aanvaarde grondslagen voor financiële verslaggeving. Het bestuur is tevens verantwoordelijk voor een zodanige interne beheersing als het bestuur noodzakelijk acht om het opmaken van de jaarrekening mogelijk te maken zonder afwijkingen van materieel belang als gevolg van fraude of fouten.

**Verantwoordelijkheid van de accountant**

Onze verantwoordelijkheid is het geven van een conclusie over de jaarrekening op basis van onze beoordeling. Wij hebben onze beoordeling verricht in overeenstemming met Nederlands recht, waaronder de Nederlandse Standaard 2400 'Opdrachten tot het beoordelen van financiële overzichten'. Dit vereist dat wij voldoen aan de voor ons geldende ethische voorschriften en dat wij onze beoordeling zodanig plannen en uitvoeren dat wij in staat zijn te concluderen dat ons niet is gebleken dat de jaarrekening afwijkingen van materieel belang bevat. Een beoordeling in overeenstemming met de Nederlandse Standaard 2400 resulteert in een beperkte mate van zekerheid. De in dit kader uitgevoerde werkzaamheden bestonden in hoofdzaak uit het inwinnen van inlichtingen bij het management en overige functionarissen van de stichting, het uitvoeren van cijferanalyses met betrekking tot de financiële gegevens alsmede het evalueren van de verkregen informatie. De werkzaamheden uitgevoerd in het kader van een beoordelingsopdracht zijn aanzienlijk beperkter dan die uitgevoerd in het kader van een controleopdracht verricht in overeenstemming met de Nederlandse controlestandaarden. Derhalve brengen wij geen controleoordeel tot uitdrukking.

## **Conclusie**

Op grond van onze beoordeling is ons niets gebleken op basis waarvan wij zouden moeten concluderen dat de jaarrekening geen getrouw beeld geeft van de grootte en de samenstelling van het vermogen van stichting “NEC doelbewust” per 31 december 2014 en van het resultaat over 2014 in overeenstemming algemeen aanvaarde grondslagen voor financiële verslaggeving.

Beuningen, 8 januari 2016

Konings & Meeuwissen  
Accountants en Belastingadviseurs

Was getekend: C.L.M. Kersten MSc RA AA